ГАЗПРОМ ДОБЫЧА НОЯБРЬСК

НОЯБРЬСКИЙ ГАЗОВИК

№ 7 (314). **Август 2021 г.** | Корпоративное издание ООО «Газпром добыча Ноябрьск»

КОРПОРАТИВНАЯ СЕЛФИ-ПЕРЕКЛИЧКА

НОЯБРЬСКИЕ ГАЗОВИКИ ПОЗДРАВЛЯЮТ ВСЕХ С ДНЕМ РАБОТНИКОВ НЕФТЯНОЙ И ГАЗОВОЙ ПРОМЫШЛЕННОСТИ И ПЕРЕДАЮТ ДРУГ ДРУГУ ТЕПЛЫЕ ПРИВЕТЫ НЕПОСРЕДСТВЕННО С ПРОМЫСЛОВ

Пусть будет порядок во всем и фортуна шагает рядом. Как мы любим работу свою, видно с первого взгляда!

Роль наша в мире весьма велика. Коллеги, с Днем газовика!

Голубое золото добываем мы! Не боимся холода, ковида и чумы :-)

А мы с Камчатки. Всех благ, ребятки!

Добывать из недр газ – дело интересное. Поздравляем коллектив, фото шлем совместное!

Все ресурсы Чаянды под присмотром тщательным. Гелий, газ и конденсат – это замечательно!

ПРЕДПОСЫЛКИ ДЛЯ РОСТА

СТРЕМЛЕНИЕ ОПЕРЕДИТЬ ВРЕМЯ, ЧТОБЫ ЗАГЛЯНУТЬ В ЗАВТРАШНИЙ ДЕНЬ И УВИДЕТЬ БУДУЩЕЕ, – ЖЕЛАНИЕ, СВОЙСТВЕННОЕ, ПОЖАЛУЙ, КАЖДОМУ. ВОЗНИКАЕТ ОНО ИЗ ЕСТЕСТВЕННОЙ ПОТРЕБНОСТИ ЛЮДЕЙ БЫТЬ УВЕРЕННЫМИ В ТОМ, ЧТО И В КАРЬЕРЕ, И В ЖИЗНИ ЕСТЬ ЗРИМАЯ ПЕРСПЕКТИВА, ОДНИМ СЛОВОМ, ЧТО ЗАВТРА ТОЧНО БУДЕТ ЛУЧШЕ, ЧЕМ ВЧЕРА

Газовые промыслы предприятия успешно справляются с планами по добыче

Генеральный директор посмотрел, чем и как живет каждое подразделение

Весна и лето на производстве прошли в заботах по подготовке к зиме

На производстве везде можно обнаружить инновации: транспорт на Чаянде работает на газомоторном топливе

– Антон Александрович, с какими результатами предприятие подошло к сентябрьской дате?

– Очередной «газовый» год для ООО «Газпром добыча Ноябрьск» был, на мой взгляд, стабильно динамичным и созидательным. Мы оперативно реагировали на профессиональные вызовы и изменяющуюся в связи с COVID-19 реальность, в плановом порядке и бесперебойном режиме обеспечивая добычу углеводородного сырья во всех регионах присутствия – от Ямала до Камчатки. В силу внешних обстоятельств сезон пиковых нагрузок и максимальных отборов газа оказался значительно продолжительнее, чем обычно. И с этим мы тоже справились: в напряженной ситуации люди и оборудование нас не подвели, и я благодарю всех за этот результат и за добросовестное отношение к работе.

Что касается ключевой задачи компании – достижения намеченных показателей добычи, сегодня можно с уверенностью констатировать: коллектив исполняет обязательства в полном объеме. Все наши подразделения успешно справляются с добычными планами, а некоторые даже идут с существенным опережением. Локальные производственные задачи наших подразделений также последовательно реализуются, пополняя копилку профессиональных достижений. Убежден, для стабильной работы у предприятия сегодня есть все необходимое: серьезный производственный бэкграунд, современные технологии, сильный коллектив с высоким интеллектуальным потенциалом.

– На общем стабильном фоне можно ли особо выделить отдельные достижения основного производства?

– На объектах основного производства на Ямале и Камчатке продолжается внедрение текущих проектов модернизации и технического перевооружения, направленное на обеспечение проектных уровней добычи, развитие и наращивание мощностей. На ямальских газовых промыслах, которые осваивают зрелые месторождения, многое сделано в части реконструкции объектов промысловой инфраструктуры: дожимных комплексов, газосборных систем, объектов энергообеспечения. Проведена серьезная работа по повышению уровня пожарной безопасности, надежности оборудования и компетенциям персонала. На промыслах компании системно и постоянно проводятся мероприятия по внедрению оптимальных технологических решений, которые позволяют получить прирост добычи и обеспечить стабильную работу скважин на поздней стадии разработки месторождений.

Весна и лето на газодобывающем производстве традиционно прошли в заботах по подготовке к зиме. Плановые остановочные комплексы во всех подразделениях велись по графику, они включали огромный перечень работ, которые были выполнены в полном объеме. На осень осталось два останова – они пройдут в сентябре на Чаянде и на Западке. Подготовка предприятия к осенне-зимнему сезону не просто формальность. Это серьезный вопрос, от качества исполнения которого напрямую зависит способность компании выдержать пиковые нагрузки в сезон максимальных отборов. Уверен, что наши объекты к этому напряженному сезону полностью готовы.

Мне удалось побывать во всех подразделениях предприятия и посмотреть лично, как и чем живут сегодня наши промыслы. Исключение – Камчатское газопромысловое управление, которое занимается газоснабжением Камчатского края и Петропавловска-Камчатского. Этот регион я планирую посетить в ближайшее время.

С чем же связаны главные точки роста нашей компании? И способна ли она, не оглядываясь на других, направлять всю свою мощь и энергию на разработку самостоятельных подходов в решении производственных задач? Об этом в канун профессионального праздника – Дня работников нефтяной и газовой промышленности – наш разговор с генеральным директором ООО «Газпром добыча Ноябрьск» Антоном Джалябовым.

На мой взгляд, объективных трудностей сегодня достаточно у всех подразделений. Недра истощаются, меняются объемы добычи, производственные показатели, критерии эффективности работы. Поэтому сейчас очень важно понимать, как продлевать жизнь нашим месторождениям, куда должны быть направлены основные усилия коллектива, чтобы все могли быть уверены в том, что у предприятия есть будущее. Считаю, что компетенции сотрудников достаточные, чтобы успешно решать эти вопросы и справляться с вызовами нынешней производственной реальности.

Можно ли особо выделить кого-то на общем фоне? Я за объективность. Поэтому дождемся итогов традиционного корпоративного конкурса на лучшее подразделение предприятия в основном и вспомогательном производстве. Он покажет, кто и по какой причине вышел в лидеры в текущем году.

– Насколько пристального внимания требует сегодня «восточный фронт»? Или основные сложности позади, производство стабильно работает и есть абсолютная уверенность в его дальнейшем предсказуемом становлении и росте?

– Эта уверенность, безусловно, есть, однако это не повод дистанцироваться и ослаблять фокус внимания. Ввод новых производственных объектов в рамках очередного этапа обустройства ЧНГКМ и дальнейшая разработка месторождения – все это я держу на особом контроле. Предстоит еще немало сделать, чтобы получить в ближайшие 3-5 лет ожидаемое увеличение добычи газа. В 2024 году мы должны вывести Чаяндинское месторождение на полную проектную мощность – 25 миллиардов кубометров газа в год. Для этого потребуется строить и поэтапно запускать в работу новые производственные объекты.

В 2023 году планируется запуск УППГ-4 и ввод в строй 11 кустов газовых скважин. Еще через год в зоне УКПГ-3 будет построено еще 6 кустовых площадок, а в инфраструктуре ЦДКС появятся два новых газоперекачивающих агрегата. Одним словом, нам предстоит активно развивать ЧНГКМ, продолжая его обустройство и обеспечивая эффективную эксплуатацию.

– О каких инновационных подходах и современных инженерных решениях, реализованных в ЧНГПУ, сегодня можно говорить как об успешном и однозначно продвинутом в газодобыче опыте?

– Освоение Чаяндинского месторождения – беспрецедентный инженерный проект, который стал воплощением лучших технологических подходов в отечественной газодобыче. Здесь реализованы новейшие решения, которые делают процесс добычи эффективным и безопасным. Чаянда в целом тем и примечательна. Хотя, конечно, это не было изначально самоцелью.

На ЧНГКМ везде можно обнаружить новации, какой аспект производственной деятельности ни возьми. Будь то умные скважины, технологическая связь, энергообеспечение или лабораторные исследования добываемого сырья. Химико-аналитическая лаборатория (ХАЛ) недавно переехала в новое здание на УКПГ-3 и планирует применять все самые современные и доступные отраслевые методы лабораторных исследований. Номенклатура работ расширится, и здесь будут исследовать не только газовую часть добываемого сырья, но и различные флюиды – водометанольный раствор, стабильный и нестабильный конденсат. ХАЛ сможет выполнять спектр испытаний масел и нефтепродуктов, донных отложений, воды, почвы, воздуха. Внушительный функционал полностью покроет потребности Чаяндинского промысла в лабораторных исследованиях и даст возможность оказывать услуги сторонним заказчикам. Уже сегодня ведется работа в этом направлении с якутскими недропользователями.

На ЧНГКМ будет продолжено обустройство в рамках очередного этапа: постепенно вводятся новые объекты производственной инфраструктуры

В 2021 году на ЧНГКМ была запущена долгожданная система цифровой радиосвязи с подвижными объектами стандарта TETRA, обеспечивающая 100-процентный охват месторождения. До конца 2021 года на опорной базе ЧНГКМ в качестве резервного канала связи появится наземная спутниковая станция, а общежития ВЖК будут подключены к сети Интернет. В настоящее время производятся подготовительные работы с провайдером ООО «Газпром космические системы».

В целом поиск лучших решений на газовом производстве – это естественный и непрерывный процесс, обеспечивающий развитие предприятия. Новые подходы и методики, применяемые для обеспечения надежности и бесперебойности газодобычи, и составляют тот самый «продвинутый опыт» Чаяндинского нефтегазоконденсатного месторождения.

– Как Вы оцениваете работу нашего коллектива?

– Коллектив продолжает жить в реалиях, продиктованных изменениями, вызванными пандемией. Наши сотрудники ответственно отнеслись к своему здоровью и здоровью коллег: уровень вакцинации от коронавируса основного и вахтового персонала это подтверждает. Коллектив, решая задачи, продолжает действовать в изменяющихся обстоятельствах. И делает это достаточно результативно. Мы способны достигать поставленных целей, обеспечивать ключевые показатели бизнес-плана по добыче.

На нашем предприятии продолжается работа по подготовке кадров, организации производственной практики целевиков, приему молодых специалистов – выпускников опорных вузов ПАО «Газпром». Радует, что коллеги, кроме основной работы, успевают вести насыщенную общественную жизнь. Они занимаются развитием волонтерского и донорского движения, участвуют в экологических и благотворительных акциях, спортивных и культурных мероприятиях.

Приятно, что уровень профессионализма наших сотрудников подтверждается и высоко оценивается различными экспертными сообществами. Об этом говорят достижения коллектива на отраслевых, федеральных, региональных конкурсах. Например, заслуженное звание «Лучший бухгалтер ПАО «Газпром» заместителя главного бухгалтера Татьяны Гордеевой, победа на конкурсе ПАО «Газпром» в области информационных технологий, призовые места пресс-службы в статусных рейтингах – она вошла в тройку лучших в России. Наша компания, по оценке органов власти региона, названа работодателем с лучшими условиями труда в ЯНАО. Таких достижений немало – это не просто заслуги отдельных проектов и конкретных людей. Это наши общие победы, которые усиливают интеллектуальную «капитализацию» коллектива в целом.

Наш коллектив – сильная команда, где каждый сотрудник является профессионалом в своей области. И делает максимум, чтобы обеспечить общий результат, один на всех. Спасибо за работу, коллеги!

– Что еще Вам как руководителю важно сказать коллегам в канун профессионального праздника?

– Хочу поблагодарить каждого за вклад в работу нашего предприятия. Мы сохраняем свою позицию в газодобывающей отрасли как профессиональная и успешная команда, обеспечивающая развитие и трансформацию производства. Коллеги! Вы являетесь главной движущей силой всех процессов. Ваши компетенции нарабатывались в экстремальных условиях десятилетиями. И сегодня вы готовы совершенствоваться, развиваться, учиться новому и обеспечивать командный результат. Это дает мне уверенность в том, что у нашей компании достойное будущее. Желаю вам новых возможностей для самореализации и трудовых свершений!

Беседовала Ольга ЖИВАЯ

ПОЗДРАВЛЯЕМ!

УВАЖАЕМЫЕ КОЛЛЕГИ, ДОРОГИЕ ВЕТЕРАНЫ!

Поздравляю вас с Днем работников нефтяной и газовой промышленности!

К этой дате мы подошли с достойными результатами: коллектив стабильно трудится в новых реалиях. Мы реализуем важнейшие проекты, вводим производственные объекты, расширяем компетенции и горизонты, поддерживаем и развиваем то, что уже создано.

Вы способны быть эффективными в любых, порой самых невероятных условиях и выполняете профессиональный долг на отлично! Вкладываете максимум знаний, энергии, сил и времени в общее дело. Это честное отношение к работе для меня очень ценно.

Наш коллектив – сплоченная и талантливая команда, которую отличает умение решать сложнейшие задачи и легко проходить через самые серьезные вызовы. Газодобыча – удел сильных духом. И жизнь постоянно дает нам возможность транслировать это в повседневном труде.

ДОРОГИЕ КОЛЛЕГИ!

Благодарю вас за вклад в развитие предприятия. Курс на сохранение позиций путем повышения эффективности работы, ускорения технологического развития, стимулирования научного и интеллектуального потенциала будет продолжен.

Желаю всем крепкого здоровья, бодрости духа, благополучия. Пусть в ваших семьях царит тепло и взаимопонимание. Успехов вам, стабильности и процветания!

Генеральный директор
ООО «Газпром добыча Ноябрьск» Антон Джалябов

УВАЖАЕМЫЕ КОЛЛЕГИ, ДОРОГИЕ ВЕТЕРАНЫ!

Поздравляю вас с профессиональным праздником – Днем работников нефтяной и газовой промышленности! Нефтегазовая отрасль – основа экономики страны, в ней работают сильные духом люди, которые могут и умеют добиваться поставленных целей!

Сегодня мы подходим к празднику с хорошим и позитивным настроем в связи с тем, что Генеральный коллективный договор ПАО «Газпром» продлен на очередной трехлетний срок. Есть в этом и частичка нашей с вами работы.

Хочу особо поздравить с этим днем ветеранов предприятия, которые в свое время заложили фундамент нынешней стабильности и успешной работы. Мы помним все ваши достижения, гордимся ими и сделаем все возможное, чтобы сохранить и приумножить наши славные традиции.

ДОРОГИЕ ДРУЗЬЯ!

Спасибо вам за ваш труд, вы в очередной раз продемонстрировали грамотную, профессиональную работу сплоченного коллектива единомышленников. От имени ОППО «Газпром добыча Ноябрьск профсоюз» и от себя лично поздравляю всех с профессиональным праздником! Желаю безаварийной работы, хорошего позитивного настроения, уверенности в завтрашнем дне, здоровья и добра вам и вашим семьям!

Председатель ОППО «Газпром добыча Ноябрьск профсоюз»
Иван Самборский

КАК ВОССТАНАВЛИВАЮТ СКВАЖИНЫ

В НАШЕЙ КОМПАНИИ С ЦЕЛЬЮ ПОВЫШЕНИЯ ЭФФЕКТИВНОСТИ ДОБЫЧИ ОТРАБАТЫВАЕТСЯ СРАЗУ НЕСКОЛЬКО РЕШЕНИЙ

Разработка и эксплуатация большинства сеноманских залежей осуществляются в условиях падающей добычи углеводородов при низком пластовом давлении с проявлением упруговодонапорного режима. Для решения проблем, возникающих на этой стадии разработки месторождений, требуются новые технические средства и технологии. В нашей компании с целью повышения эффективности добычи отрабатывается сразу несколько решений: реконструкция скважин с помощью концентрических лифтовых колонн на Комсомольском и Губкинском промыслах, проект механизированной добычи на Западно-Таркосалинском, в перспективе – зарезка боковых стволов на Губкинском.

МЕХАНИЗАЦИЯ ДОБЫЧИ НА ЗАПАДКЕ

Скважина № 506 Западно-Таркосалинского промысла находится в бездействующем фонде, но это пока. До конца 2021 года в соответствии с инициативой, реализуемой в рамках деятельности проектного управления в нашей компании, она вернется в строй. На этом объекте реализуется пилотный проект. Его цель – вернуть к жизни скважину способом механизированной добычи газового конденсата, для этого будет применена установка электроцентробежного насоса. Суть технического решения – вовлечение в разработку скважин с низким пластовым давлением и большой обводненностью. Ранее на скважине № 506 были проведены необходимые работы: смонтирована дополнительная устьевая обвязка, уложена кабельная продукция, проведен силовой кабель и установлен новый трансформатор. Работа электроцентробежного насоса, а это ключевой элемент в механизированном способе добычи, потребует высоких энергетических затрат. Следующим этапом в реализации проекта станет монтаж новой фонтанной арматуры и погружение в скважину УЭЦН. Он и будет возвращать к жизни обводненную скважину.

Мастер ЭХЗ Западно-Таркосалинского промысла Валентин Сидоров дает комментарий по установке трансформатора для снабжения скважины № 506

КОНЦЕНТРИЧЕСКИЕ ЛИФТОВЫЕ КОЛОННЫ

На Комсомольском и Губкинском промыслах продолжается реконструкция скважин с помощью пуска концентрических лифтовых колонн. Так, в июле на Комсомолке концентрической лифтовой колонной (КЛК) оснастили скважину № 1025. Теперь на объекте выполняются газодинамические исследования, для того чтобы определить оптимальный режим дальнейшей эксплуатации. До конца 2021 года будет выполнена обвязка скважины в шлейф, после чего она вернется в строй и будет обеспечивать добычу газа. До конца августа концентрическими лифтовыми колоннами оснастят еще две скважины Комсомолки: № 1101, 1105.

Суть технологии в том, что она дает щадящую нагрузку на продуктивный пласт и позволяет эксплуатировать недра более рационально. Внедрение КЛК направлено на очистку призабойной зоны от воды и механических примесей и ограничение водопритока. Это продлевает срок стабильной эксплуатации скважин, позволяет эксплуатировать их на оптимальных режимах и сокращает количество работ по технологическим продувкам.

На газовой скважине № 1222 – одной из десяти скважин Комсомольского ГП, где ранее были установлены КЛК, – продолжается опытно-промышленное испытание мобильного информационно-технологического комплекса для ее управления. Электронный комплекс позволяет дистанционно маневрировать кранами-регуляторами для обеспечения выноса жидкости и иных примесей с забоя скважины, располагает установкой подачи жидких ПАВ. Он дает возможность контролировать технологический процесс добычи газа дистанционно.

В нашей компании реконструкцию скважин с внедрением концентрических лифтовых колонн проводят с 2019 года. Переоснащение выполнено на 10 скважинах Комсомольского промысла и на двух скважинах Губкинского. Динамика отличная: скважины работают самостоятельно, остановки из-за самозадавливания отсутствуют, необходимость в их продувках на факел для удаления жидкости с забоя минимизирована. Газ добывается стабильно и бесперебойно.

ЗАРЕЗКА БОКОВЫХ СТВОЛОВ

На Губкинском промысле разрабатывается проект реконструкции скважин по технологии с помощью зарезки боковых стволов. Данная технология – одно из наиболее эффективных продуктивных геолого-технических мероприятий, направленных на восстановление бездействующих скважин и увеличение продуктивности малодебитных скважин путем приобщения участков залежи, не вовлеченных в разработку. ЗБС позволяет повысить добычу на месторождениях с давней историей разработки за счет поддержания действующего фонда, сокращения бездействующего фонда скважин, восстановление которых проведением традиционных геолого-технических мероприятий невозможно.

Сама технология бурения боковых стволов скважин предусматривает несколько способов осуществления. Их выбирают, исходя из геологических особенностей и характеристик участков залежи, пространственного расположения ствола и технического состояния скважин. Подобные проекты реализованы на многих месторождениях в других дочерних обществах ПАО «Газпром». На Губкинском промысле таким способом планируется вернуть к жизни в общей сложности 12 скважин. Проект рассчитан на несколько лет, бурение на первых двух скважинах предпологается начать уже в 2022 году.

Применение современных технических решений на объектах основного производства ноябрьских газовиков – необходимость. Инженерные решения в области реконструкции скважин позволяют достигать результатов и имеют высокий потенциал для дальнейшего применения с целью повышения эффективности добычи. А это один из важнейших приоритетов деятельности ООО «Газпром добыча Ноябрьск».

Ольга ЖИВАЯ

БЛИЖЕ К ТОЧКЕ РОСЫ

В ЦЕХЕ ОСУШКИ ГАЗА ЗАПАДНО-ТАРКОСАЛИНСКОГО ГАЗОВОГО ПРОМЫСЛА ВЫПОЛНИЛИ РЕМОНТ СЕПАРАТОРА

Ожидается, что в результате будет увеличен коэффициент сепарации и в конечном итоге обеспечена необходимая точка росы. Это один из ключевых показателей качества подготовки природного газа, направляемого в магистральный трубопровод.

Основная функция сепаратора – очистка газа, поступающего со скважин на дожимную компрессорную станцию, от механических примесей и капельной жидкости. Обновление оборудования проведено под началом отдела главного механика на основании расчетов специалистов Инженерно-технического центра компании и представителями ИВЦ «Инжехим». Оно заключается в сокращении количества сепарационных элементов на 36 единиц на каждой тарелке. Это позволяет увеличить скорость прохождения газа и более качественно отделять воду и примеси. Для элементов верхней фильтрационной тарелки специалистами Управления аварийно-восстановительных работ были изготовлены дополнительные фильтрующие насадки.

В ООО «Газпром добыча Ноябрьск» усовершенствование производственных процессов – важная часть ежедневной работы. Многие успешные проекты, повышающие эффективность добычи и подготовки газа, – заслуга специалистов компании, которые непрерывно занимаются поиском лучших решений.

Татьяна РЫБЧАК

КОММЕНТАРИЙ

Марат Галлямов, начальник Западно-Таркосалинского газового промысла:

– От данных технических усовершенствований мы ожидаем снижения количества жидкости, поступающей в трубопроводы дожимной компрессорной станции промысла. Ее скопление приводит к залповым выбросам в центробежные нагнетатели и, как правило, к аварийному останову газоперекачивающих агрегатов. В ближайшее время специалисты Инженерно-технического центра компании проведут измерения и сравнят их с данными, полученными до технологического обновления сепаратора. Если результаты подтвердят эффективность внедренных технических решений, мы проведем апгрейд еще двух сепараторов по этой же схеме.

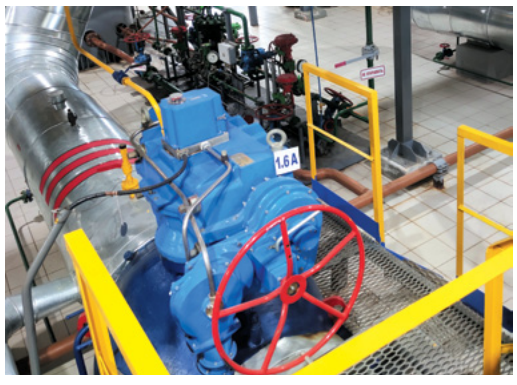

Ремонт сепаратора в ЦОГ ЗТГП обеспечит должный уровень качества подготовки газа

Наш визит на Губкинский промысел совпал с активными ремонтными работами

Основной объем работ по подготовке к ОЗП на Комсомольском промысле уже выполнен

ВСТРЕТИМ ХОЛОДА ВО ВСЕОРУЖИИ

ОСНОВНЫЕ ПОДРАЗДЕЛЕНИЯ ПРЕДПРИЯТИЯ ЗАНИМАЮТСЯ РЕМОНТАМИ И ПРОФИЛАКТИКОЙ В РАМКАХ ПОДГОТОВКИ К ЗИМЕ

Лето на производственных объектах компании «Газпром добыча Ноябрьск» всегда проходит жарко – промыслы тщательно и комплексно готовятся к зиме. Ведь сезон пиковых нагрузок не предполагает компромиссов: в условиях повышенной готовности оборудование должно работать безупречно и быть способным выдерживать пиковые нагрузки. Редакция «НГ» побывала на северных промыслах – Западно-Таркосалинском, Комсомольском, Губкинском, чтобы показать, как газодобытчики совместно со специалистами вспомогательных подразделений готовятся к зиме. Часть работ большого «подготовительного плана» предприятия выполняется в текущем режиме при работающем оборудовании, а некоторые из этих важных пунктов можно реализовать только в ходе полного останова.

ЗТГП

Когда мы приехали на Западку, в самом разгаре была подготовка к предстоящему останову. Есть, оказывается, в производственном календаре не только время подготовки к зиме, но и время подготовки к самому остановочному комплексу. Паузу в работе промысел возьмет с 28 сентября по 5 октября.

– Для производства огневых работ уже испытаны детали для врезки в трубопроводы дожимной компрессорной станции. В настоящее время ведется работа по организации траншей, – прокомментировал начальник промысла Марат Галлямов. – Мы завезли специальные приспособления для ограждения стенок траншей. Они необходимы там, где невозможно укрепить их с естественным уклоном в 45 градусов. Специалисты Управления аварийно-восстановительных работ выполняют производство заготовок для монтажа трубопроводов мобильной установки подготовки нефти.

В рамках останова на Западке будет выполнено девять сложных комплексов огневых работ. Три из них связаны с подключением трубопроводов от мобильной установки подготовки нефти для приема попутного нефтяного газа. И один направлен на повышение надежности системы газоснабжения путем замены клапанов. Пять видов работ будут проведены на ДКС для исключения образования тупиковых участков, в которых может скапливаться жидкость.

Также будет выполнена наладка и ремонт оборудования, задействованного в технологическом процессе, проведено обслуживание всех основных систем промысла.

КГП

– ДКС – сердце каждого промысла, – напоминает главный инженер Комсомольского промысла Илья Сараев по пути на этот объект. – Здесь для усиления дожимного комплекса производится замена сменных проточных частей на центробежных компрессорах двух газоперекачивающих агрегатов III ступени сжатия.

Эти работы выполнены в рамках технического перевооружения ДКС. Замена СПЧ на ГПА № 2.3 и ГПА № 2.4 завершилась комплексными испытаниями с участием представителей завода-изготовителя, монтажной и пусконаладочной организаций. В результате в работе оборудования замечаний не выявлено – оно принято в эксплуатацию. Степень сжатия СПЧ с 1.7 увеличена до 2.2. Новые сменные проточные части позволят Комсомолке поддерживать заданные показатели добычи газа.

Ранее в ходе планового останова, продлившегося 17 суток, на промысле прошли пневмоиспытания трубопроводов газосборных сетей коллекторов Восточного купола. Они проводились путем заполнения полости трубопровода инертным газом с помощью компрессорной азотной станции. После завершения работ комиссия сделала вывод: трубопровод пригоден к дальнейшей эксплуатации. Еще на Комсомолке заменили участок коллектора газосборных сетей Западного купола – раньше в ходе проведения диагностики методом неразрушающего контроля выявили недостатки. Сварочно-монтажные работы по замене участка выполнил «аварийный спецназ» УАВР. После замены энергонасыщенного электрооборудования ЗРУ-2 УКПГ надежно снабжено энергией еще на 25 лет.

Промысловики провели техобслуживание и ремонт оборудования трансформаторных подстанций для электроснабжения установок охлаждения газа ДКС, пиковые нагрузки которых приходятся на летнее время. Традиционно проверили комплексные алгоритмы основных объектов промысла. И испытали новую противопожарную систему на промысле, что позволило запустить ее в эксплуатацию раньше положенного срока (планировалось в декабре).

ГГП

– Подготовка к зиме начинается, по сути, в мае, когда заканчивается отопительный сезон и весенние паводки, – комментирует начальник промысла Олег Олейников. – Два основных объекта, которым самое пристальное внимание, – это установка комплексной подготовки газа с дожимным комплексом и установка предварительной подготовки газа на Северном участке. Всего запланировано 119 мероприятий, кульминация подготовки к зиме придется на время остановов – на Северном участке он прошел в августе, а на Южном участке будет в сентябре.

Наш визит на промысел совпал с ремонтным «оживляжем». Здесь продолжалось техническое перевооружение котельной – летом она используется в качестве резервного источника горячего водоснабжения для столовой и душевых и для обогрева производственных и служебных зданий. Отслужившее свой срок оборудование заменили на новое, современное: в котельной появилось два более мощных и надежных котла. После проведения пусконаладочных работ останется только получить разрешение Ростехнадзора для подачи газа на котельное оборудование.

На газоперекачивающем агрегате № 8 в рамках реконструкции заменена система автоматического управления. Это позволило повысить надежность функций автоматического управления, регулирования, контроля и защиты основного и вспомогательного оборудования агрегата. САУ выполняет еще и функции самодиагностики программно-технических средств и линий связи системы. Это завершающий этап работы в данном направлении – остальные ГПА Губкинского уже реконструированы в этом смысле.

Пока длилась наша экскурсия по объектам Губкинского промысла, его руководитель Олег Олейников поделился предстоящими планами по внедрению технологических изменений. Совместно с ЗАО «Пургаз» сейчас разрабатывается проект реконструкции, который включает строительство объектов для подключения новых недропользователей, которым наше предприятие будет оказывать услуги с 2022 года. Также планируется усиление дожимного комплекса промысла – реконструкция первой ступени ДКС, в ходе нее компрессоры заменят на более мощные со степенью сжатия 3.0. Это позволит принимать дополнительные объемы газа и, соответственно, продлит жизнь промысла.

На газовых промыслах ООО «Газпром добыча Ноябрьск» ведется постоянное и своевременное техническое перевооружение производственных мощностей. Современное, эффективно работающее оборудование имеет принципиальное значение для обеспечения надежности и безопасности газодобычи и достижения промыслами плановых показателей по добыче сырья.

Ольга ЖИВАЯ

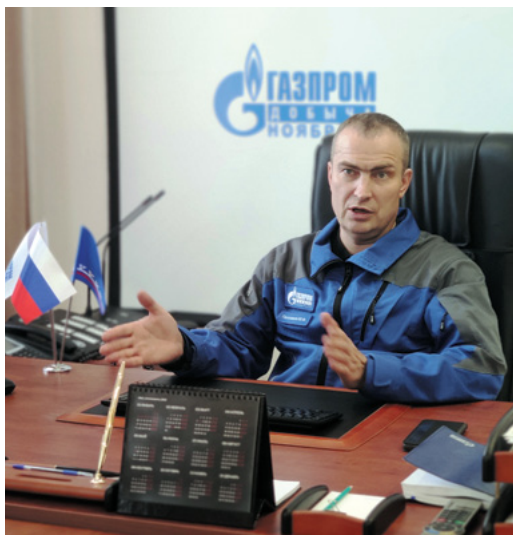

Начальник ЗТГП Марат Галлямов

Главный щит ДКС Комсомольского промысла

Главный инженер ГГП Валерий Устинов и начальник ГГП Олег Олейников

НОВОСТИ

ГЕНЕРАЛЬНЫЙ КОЛЛЕКТИВНЫЙ ДОГОВОР ПРОДЛЕН

Срок действия Генерального коллективного договора ПАО «Газпром» продлен на очередной трехлетний период – с 1 января 2022 года по 31 декабря 2024 года. Подписи под документом, определяющим главные принципы внутренней социальной политики компании, поставили от имени работников председатель «Газпром профсоюза» Владимир Ковальчук, от имени работодателя – Председатель Правления ПАО «Газпром» Алексей Миллер.

– Поздравляю работников ПАО «Газпром» и его дочерних обществ с этим решением. Теперь они и члены их семей могут быть спокойны и уверены в своем будущем. Значительный пакет социальных гарантий и льгот, закрепленный Генеральным коллективным договором, сохраняется до конца 2024 года. В непростом, переменчивом и порой неустойчивом окружающем нас мире «Газпром» остается гарантом стабильности, подтверждая ее на годы вперед. Это имеет значение для каждого из нас, – сказал председатель «Газпром профсоюза» Владимир Ковальчук.

ОСТАВАЙТЕСЬ СОБОЙ!

Совет молодых ученых и специалистов совместно с ОППО «Газпром добыча Ноябрьск профсоюз» провел в Ноябрьске корпоративный «Вело-Квест 2021».

В соревнованиях приняли участие 12 команд, каждая из которых состояла из двух человек. Спортсмены по QR-кодам должны были определить контрольные пункты, расположенные в разных местах города, как можно быстрее доехать до них и получить слова, из которых потом сложить секретную фразу: «Наставники, которым кажется, что они понимают молодежь, – чистейшие мечтатели. Юность вовсе не хочет быть понятой, она хочет одного: оставаться самой собой».

– Это всегда большой праздник для любителей велосипедного спорта! Несмотря на дождь и пасмурную погоду, наши ребята в очередной раз доказали, что они активно выступают за здоровый образ жизни, неформальное общение и сплочение молодых работников предприятия, – подчеркнул председатель СМУС Алексей Жданов.

Быстрее всех с заданием справилась команда Управления связи Toxicity (Павел Семенюк и Евгений Ярвилянин). Серебро у «Вынгапуровских мамонтов» (Евгений Мироевский и Иван Кэрбунарь). На третью ступень пьедестала поднялись представители УАВР Алексей Мясников и Александр Тарасовец.

ОПРЕДЕЛЕНЫ ЛУЧШИЕ

Комиссия по охране труда ОППО «Газпром добыча Ноябрьск профсоюз» подвела итоги работы уполномоченных по охране труда за II квартал 2021 года. Лучшие показатели у Ольги Жук, Гульнары Свинаревой (УАВР), Владислава Бондаренко, Артема Гизетдинова (ГГП), Николая Рыбченко (КГП), Михаила Нагорного (ВГПУ), Анастасии Бандуриной (ИТЦ) и Анатолия Беркару (УМТСиК).

Также подведены итоги работы профсоюзных контролеров в рамках смотра-конкурса на лучшее подразделение Общества. По итогам года самые высокие оценки имеют уполномоченные по охране труда Губкинского газового промысла, Инженерно-технического центра, Комсомольского газового промысла и Управления по эксплуатации вахтовых поселков.

ШАНС НА ЖИЗНЬ

КОНСТАНТИН ЦАРЕГОРОДЦЕВ СТАЛ ДОНОРОМ КОСТНОГО МОЗГА ДЛЯ ДЕВУШКИ СО СМЕРТЕЛЬНЫМ ЗАБОЛЕВАНИЕМ

Интересы сотрудников компании не ограничиваются профессиональными достижениями и ответственным отношением к работе. Наши коллеги способны совершать настоящие подвиги, сохраняя здоровье, возвращая к жизни. Так, фельдшер здравпункта Чаяндинского газопромыслового управления Константин Царегородцев еще в 2015 году сдал свой генетический материал в базу доноров костного мозга. Спустя шесть лет его стволовые клетки пересадили пациентке с онкогематологическим заболеванием.

Стать потенциальным донором для человека, страдающего заболеванием крови, может каждый житель России в возрасте от 18 до 45 лет, с весом более 50 килограммов. Процедура напоминает сдачу материала при обычном донорстве. Всего три миллилитра крови из вены требуется для того, чтобы определить уникальный состав генов, отвечающих за тканевую совместимость. И если однажды эти данные совпадут с данными пациента, нуждающегося в пересадке костного мозга, то его шанс на выздоровление довольно высок.

По роду профессиональной деятельности спасение жизни для Константина – задача первоочередная. Когда с ним связались медики в марте этого года и сказали, что на кону жизнь ребенка с онкологией, он не раздумывая согласился.

Стволовые клетки сдавал в Институте детской гематологии и трансплантологии имени Раисы Горбачевой в Санкт-Петербурге. За четыре дня до сдачи донору начинают колоть препарат, который стимулирует выработку клеток костного мозга и выброс их в кровь. Сама процедура занимает порядка шести часов. Донору подключают катетеры в каждую руку. Кровь из одной руки проходит фильтрацию через аппарат, который как раз и берет необходимые клетки. После этого кровь возвращается через катетер в другую руку.

В силу определенных обстоятельств донора и реципиента не знакомят. Однако Константину известно, что он спас жизнь шестнадцатилетней девушки.

– На данный момент процедура донорства костного мозга безболезненна и безопасна – рассказывает Константин Царегородцев. – Процент совместимости очень маленький, а единая база доноров костного мозга появилась относительно недавно. И если как можно больше добровольцев подадут свои данные в базу, то все вместе мы спасем больше жизней людей с онкологией. Для некоторых из них процедура пересадки клеток костного мозга является последним шансом на выздоровление.

Людмила ЕНЖИЕВСКАЯ

ПЕРВЫЙ ИЗ ЧЕТЫРЕХ

На Чаяндинском нефтегазоконденсатном месторождении прошел семинар для уполномоченных по охране труда ОППО «Газпром добыча Ноябрьск профсоюз».

Обучение проводила опытный преподаватель центра подготовки кадров «Алроса» Мария Перепеченова. Организаторы отмечают, что для того, чтобы учеба на месторождении состоялась, была проделана большая подготовительная работа со стороны профсоюзной организации и администрации предприятия. Согласован вопрос заезда на ЧНГКМ преподавателя, продуман процесс обучения, освобождены от работы сотрудники, принимавшие участие в семинаре. Со своей стороны преподаватель заранее прошла вакцинацию от коронавирусной инфекции, а затем 12 часов добиралась до ЧНГКМ на автотранспорте.

На семинаре профсоюзные контролеры получили базовые знания по организации работы, связанной с охраной труда на предприятии, изучили правовые основы и главные направления деятельности, а также задачи и функции уполномоченного по охране труда. По окончании семинара все восемь сотрудников Общества успешно сдали экзамен и получили соответствующие удостоверения.

– Хочу поблагодарить профсоюзную организацию и администрацию ООО «Газпром добыча Ноябрьск» за отличную организацию семинара. Мы были обеспечены всем необходимым и проводили занятия в хорошо оборудованном учебном классе. Я была немного удивлена уровнем базовой подготовки ваших сотрудников. Они впервые проходили такое обучение, поскольку только недавно были избраны уполномоченными по охране труда, но уже хорошо ориентировались в материале, задавали интересные тематические вопросы, и благодаря этому мы с ними общались на одном языке, – отметила Мария Перепеченова.

Остается добавить, что это был первый из четырех запланированных на нынешний год семинаров.

В «ОРЛЕНКЕ» БЫЛО ЗДОРОВО

В этом году, несмотря на продолжающуюся борьбу с коронавирусной инфекцией, профсоюзной организации и администрации ООО «Газпром добыча Ноябрьск» удалось провести полноценную летнюю детскую оздоровительную кампанию.

На весеннем заседании профкома ОППО «Газпром добыча Ноябрьск профсоюз» совместно с отделом социального развития местом отдыха был утвержден Всероссийский детский центр «Орленок», чему способствовали достигнутые до этого предварительные договоренности.

Здесь необходимо отметить, что этому направлению работы всегда уделялось особое внимание. И несколько лет назад удалось достичь принципиальных договоренностей с МДЦ «Артек» о долгосрочном сотрудничестве. К сожалению, распространение пандемии внесло свои коррективы, и пока реализация этого направления отложена. Она будет продолжена, как только это позволит сделать эпидемиологическая обстановка.

В итоге этим летом в «Орленке» в течение трех летних смен отдохнуло 255 детей сотрудников Общества как из Ноябрьска и Губкинского, так и из Петропавловска-Камчатского. И уже сегодня можно с уверенностью сказать, что в целом летняя детская оздоровительная кампания 2021 года прошла успешно.

Диана Тукаева (Губкинский, 14 лет):
– Очень понравилось то, что для нас был организован классный поход, в котором было пусть и трудновато, но интересно. А еще запомнилась экскурсия в Дом авиации и космонавтики: там мы пробовали на себе тренажеры, с помощью которых людей отбирают для полета в космос. Одним словом, было здорово!

Мария Чердынцева (Ноябрьск, 14 лет):
– Смена для меня получилась очень событийной. Запомнился поход с ночевкой в палатках у костра; интересным выдался день, когда в нашем кубрике было самоуправление, в море было много рапан и мидий. А еще я научилась вязать узлы и первый раз танцевала с мальчиком медленный танец!

Егор Беспалов (Ноябрьск, 12 лет):
– В этом лагере я был впервые, и мне там понравилось. В нашем отряде собрались дружные ребята, мы жили одной командой. Считаю, нам повезло с вожатыми, они были супер, придумывали много интересных идей – с ними было не скучно. А еще запомнились классные концерты.

НАВЫК – ДОЖИМАТЬ ДО КОНЦА

КАК МОЛОДОМУ СПЕЦИАЛИСТУ СДЕЛАТЬ КАРЬЕРУ СТРЕМИТЕЛЬНОЙ?

Кадровая политика ООО «Газпром добыча Ноябрьск» позволяет сформировать в коллективе оптимальный баланс сил. Опыт «гвардии старой закалки» плюс амбиции и стремление к достижениям представителей молодого поколения образуют мощный интеллектуальный потенциал. Сегодня фокус внимания мы направили в сторону молодых и успешных. Чтобы узнать и рассказать другим, как с нуля построить путь достижений в компании мечты. Это под силу каждому или только избранным? При тщательном изучении вопроса выяснилось, что все зависит исключительно от амбиций и усилий самого человека. И мы готовы подкрепить этот месседж достойным примером из жизни.

Стремительный карьерный взлет Эрика Ганиева, ранее молодого специалиста, а в данный момент начальника отдела по эксплуатации ДКС ООО «Газпром добыча Ноябрьск», на наш взгляд, был вполне предсказуем. И не только с точки зрения профессионализма, но и благодаря важному навыку – дожимать до конца. По словам собеседника, у него были периоды, когда на потенциальный рост и намека не было. Так, несколько лет он работал машинистом технологических компрессоров 4-го разряда даже после присвоения званий «Лучший молодой специалист» и «Лучший машинист технологических компрессоров». На том этапе он не опустил руки и решил использовать это время для развития профессиональных компетенций. Спустя некоторое время усилия дали плоды. И карьерное продвижение.

Свой базовый опыт в системе компримирования Эрик Ганиев приобрел на дожимной компрессорной станции Западно-Таркосалинского промысла. «К счастью для меня, – рассказывает он, – мне удалось поработать под руководством профессионала с большой буквы, начальника ГКС ЗТГП Евгения Шушкова, а опыт, приобретенный под его началом, я применяю до сих пор».

Переход в административный блок легким не оказался. Поменялась специфика работы, и было необходимо оперативно перестроиться. Здесь многие рабочие вопросы раскрылись под другим ракурсом. Значимую роль на этом этапе для Эрика Ганиева сыграл начальник ПОЭДКС Сергей Жерноклеев, который увидел потенциал молодого сотрудника и помог ему раскрыться.

На сегодняшний день наша компания эксплуатирует двенадцать дожимных компрессорных станций (ДКС). В условиях падающей добычи именно от организации работы дожимного комплекса в газодобывающем производстве зависит так много. В зону ответственности Эрика Ганиева входит организация технически правильной эксплуатации оборудования ДКС и контроль поддержания непрерывного процесса компримирования, обеспечивающего плановые показатели добычи газа.

Важно отметить, что работа, связанная с дожимным комплексом, очень динамичная. Ввиду сложности системы на этом фронте ежедневно встают новые непростые задачи. Развитие данного направления и непосредственное участие в решении сложнейших задач представляют для нашего героя значимый профессиональный интерес.

Еще несколько лет назад молодой специалист Эрик Ганиев сам набирался опыта и стремился в кратчайшие сроки научиться у своих наставников как можно большему, сегодня же он делится собственным рецептом успеха. Чтобы подниматься по карьерной лестнице, необходимо иметь достаточное количество как профессиональных навыков (hard skills), так и универсальных компетенций (soft skills), считает он. Одного профессионализма недостаточно, молодому специалисту нужно и важно развивать еще и личностные качества: коммуникабельность, умение работать в команде, пунктуальность, стрессоустойчивость, нацеленность на результат. «Проявляйте адекватную инициативу, не бойтесь ответственности, занимайтесь саморазвитием вне зависимости от занимаемой должности. Все это в совокупности позволит двигаться вперед, ведь дорогу, как известно, осилит идущий», – утверждает собеседник.

Ежегодно на работу в ООО «Газпром добыча Ноябрьск» трудоустраиваются порядка 30 молодых специалистов. Это дипломированные выпускники вузов и ссузов, которые изначально зачисляются на рабочие специальности, чтобы с самых азов постичь технологию добычи голубого топлива.

Стремительная карьера молодого руководителя Эрика Ганиева – достойный пример для подражания. Мы уверены, что молодые специалисты компании, для которых все только начинается, готовы следовать этому примеру.

ДОСЬЕ

Эрик Ганиев окончил Уфимский государственный нефтяной технический университет в 2015 году по специальности «проектирование и эксплуатация газонефтепроводов газонефтехранилищ». Трудовой путь начал в 2013 году техником газокомпрессорной станции ООО «Газпром трансгаз Сургут». Через два года был принят в ООО «Газпром добыча Ноябрьск» линейным трубопроводчиком 2-го разряда. С 2016 года работал машинистом технологических компрессоров Западно-Таркосалинского газового промысла, инженером по ремонту газокомпрессорной службы Вынгаяхинского газопромыслового управления, инженером по организации эксплуатации и ремонту ДКС ПОЭДКС. В 2019 году назначен заместителем начальника производственного отдела по эксплуатации ДКС. С 2020 года возглавляет ПОЭДКС.

Людмила ЕНЖИЕВСКАЯ

С ЮБИЛЕЕМ!

2 сентября
Алексей ЧЕРНЯТЬЕВ, начальник Пеледуйской базы УМТС
Михаил СИДОРУК, водитель погрузчика 6-го разряда ВяГП УТТиСТ

4 сентября
Сергей СЕРДЮК, водитель автомобиля ВяГП УТТиСТ

10 сентября
Виктор ДАНИЛИН, станочник МРС ЧНГПУ

12 сентября
Константин ГАБРЕЛЬ, ведущий инженер по надзору за строительством ВяГП

14 сентября
Сергей ЯБЛОНСКИХ, оператор ДНГ 5-го разряда СДГ ВяГП

16 сентября
Александр ОТРУБЕННИКОВ, инженер Чаяндинского цеха связи

18 сентября
Валерий ВОЛОСЕВИЧ, оператор ДНГ 5-го разряда КГП

21 сентября
Евгений КОЛЧИН, оператор товарный 5-го разряда ЦПТН ЧНГПУ

22 сентября
Елена ТИЩЕНКО, лаборант химанализа 4-го разряда химлаборатории КГП

23 сентября
Хикмет МИРЗОЕВ, оператор ДНГ 6-го разряда СДГ ВяГП

24 сентября
Надежда КУЗНЕЦОВА, геолог ИТЦ
Наталья РУДЫХ, администратор ВЖК ЧНГКМ УЭВП

25 сентября
Александр КЛИНКОВ, электрогазосварщик 6-го разряда ЦВКПП УАВР

26 сентября
Андрей КОЗЛОВ, электромонтер 5-го разряда ЦВКПП УАВР
Рустам ШАМСУТДИНОВ, машинист ТК 5-го разряда ГКС ЗТГП

27 сентября
Владимир ЧЕРЕПОВ, токарь 6-го разряда МРС ЗТГП
Татьяна КОНОНОВА, ведущий специалист по производственной медицине АУП

29 сентября
Галина ИГНАТЬЕВА, начальник отдела Ноябрьской базы МТС
Максим КОВАЛЕВ, машинист ДВС 6-го разряда КГПУ

ТОП-9 ГЛАВНЫХ СОБЫТИЙ КОМПАНИИ

ПАРТНЕРСТВО С РЕГИОНАМИ

В 2021 году заключены соглашения во всех регионах присутствия

Общая сумма пожертвований предприятия на социальные проекты регионов составляет 6,5 млн руб. Соглашения заключаются ежегодно с администрациями г. Губкинского, Пуровского района в ЯНАО и Соболевского района в Камчатском крае. Впервые подписано соглашение с администрацией поселка Витим Ленского района Республики Саха (Якутия). Подписи под документом поставили генеральный директор компании Антон Джалябов и глава поселка Виктор Ни.

РАБОТА МЕЧТЫ

Наша компания получила статус работодателя с лучшими условиями труда

Сохранение здоровья и жизни работников – главный приоритет компании. На предприятии созданы безопасные и достойные условия труда. На протяжении 10 лет отсутствуют профессиональные заболевания, аварии, инциденты и пожары. Это отметили и эксперты на региональном уровне. Департамент социальной защиты населения Ямало-Ненецкого автономного округа провел конкурс среди работодателей на лучшие условия в области охраны труда, где мы вошли в число лучших и были поощрены денежным грантом.

ЗДОРОВЬЕ И БЕЗОПАСНОСТЬ

В компании привито от коронавируса около 90 % сотрудников

Массовая вакцинация персонала стартовала на предприятии в начале февраля 2021 года.

По итогам всех этапов вакцинации уровень коллективного иммунитета в ООО «Газпром добыча Ноябрьск» достиг 92 %, а среди вахтового персонала – 99 %.

Прививки от коронавирусной инфекции работники предприятия могут сделать непосредственно на рабочем месте. В настоящее время сертификаты о вакцинации имеют более 4 тысяч сотрудников.

ГАЗОМОТОРНОЕ ТОПЛИВО

В подразделениях предприятия реализуется программа по переходу автотранспорта на газомоторное топливо

На опорной базе ЧНГКМ построена газонаполнительная станция. В 2022 году она станет многотопливной АЗС с постами для заправки бензином и дизельным топливом. В ближайшие годы компания завершит формирование автозаправочных мощностей для газомоторной техники. Новые газонаполнительные станции появятся на Западно-Таркосалинском, Комсомольском и Вынгаяхинском газовых промыслах. В 2021 году планы по потреблению газа в качестве моторного топлива составят 720 тысяч кубометров.

PRАВИЛЬНЫЕ СВЯЗИ

Служба по связям с общественностью и СМИ стала победителем международных и российских конкурсов

Она вошла в число трех лучших пресс-служб ТЭК России. Проект #GAZ_такиеправила – корпоративный календарь с комиксами по охране труда – стал самым титулованным проектом 2020 года. Он взял второе место международного конкурса «Пресс-служба года – 2020» и федеральной премии «КонТЭКст-2021». И был отмечен специальным призом в номинации «Креативный формат» VI Национального конкурса корпоративных календарей «Серебряные нити – 2021».

БЕЗОГОВОРОЧНОЕ ПРИЗНАНИЕ

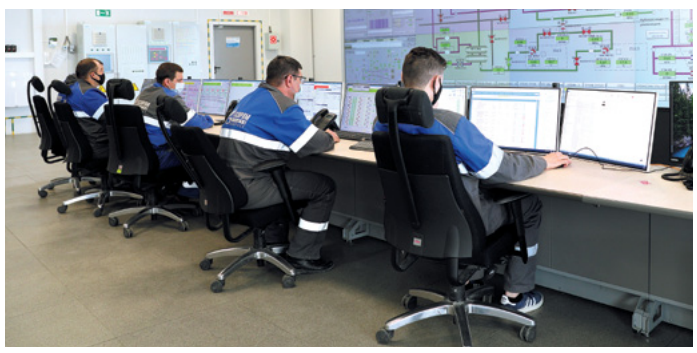

Информационные разработки для интеллектуального управления добычей

Проект УАиМО и ПДС «Современные технологии анализа и визуализации технологической информации», реализованный в системе оперативно-диспетчерского управления, завоевал третье место на конкурсе ПАО «Газпром» по компьютерному проектированию. Он отмечен в номинации «Лучший проект в области информационных технологий». Это комплекс контроля, управления и моделирования технологических процессов добычи и подготовки газа к транспорту, позволяющий проводить обработку больших объемов технологической информации.

РЕЗВЫЙ СТАРТ

Начаты поставки чаяндинского газа на Амурский ГПЗ ПАО «Газпром»

Генеральный директор Антон Джалябов 9 июня принял участие в телемосте, посвященном запуску Амурского ГПЗ. Из сырьевого газа, добываемого на Чаяндинском месторождении, на ГПЗ будут выделяться ценные компоненты – метан, этан, пропан, бутан и гелий. Работы по строительству первой технологической линии завода завершены в намеченные сроки. Запуск следующих пяти линий синхронизирован с ростом объемов транспортировки газа по «Силе Сибири». С 2025 года ГПЗ выйдет на полную проектную мощность.

ЗНАЧИТЕЛЬНЫЙ ПРИРОСТ

Введены новые дожимные мощности на Ямале и Камчатке

Ввод ДКС Еты-Пура с тремя электроприводными газоперекачивающими агрегатами добавил 31,5 МВт. На ДКС углеводородное сырье проходит процедуру компримирования и охлаждения, после чего уходит в цех входа и сепарации Вынгаяхинского ГМ. Пуск в работу ДКС Нижне-Квакчикского месторождения Камчатки дал прирост к мощности на 3,096 МВт. С целью объединения компрессорного оборудования ДКС в единую систему была построена сеть технологических трубопроводов.

ТЕХНОЛОГИЧЕСКОЕ РАЗВИТИЕ

Обустройство Чаяндинского нефтегазоконденсатного месторождения продолжается

Введены в строй объекты второй очереди: УППГ-2, установка мембранного выделения гелиевого концентрата, электростанция собственных нужд. Подача сырья с Чаяндинского месторождения в систему магистральных нефтепроводов «Восточная Сибирь – Тихий океан» (ВСТО) стала круглосуточной. За последний месяц к действующему фонду газовых скважин прибавились новые – они находятся в зоне УКПГ-3. Каждое производственное событие ЧНГПУ – это шаг к выходу месторождения на полную проектную мощность.

ОПЕРАТИВНЫЕ НОВОСТИ! НОВЫЕ ПРОЕКТЫ! ВСЕ САМОЕ ИНТЕРЕСНОЕ В НАШИХ АККАУНТАХ

ЯНДЕКС.ДЗЕН | ВКОНТАКТЕ | ИНСТАГРАМ | ОДНОКЛАССНИКИ | ФЕЙСБУК | ЮТУБ

Учредитель и издатель ООО «Газпром добыча Ноябрьск», г. Ноябрьск, ул. Республики, 20. Тел. 363-501 – служба по связям с общественностью и СМИ ООО «Газпром добыча Ноябрьск», начальник ССОиСМИ А. Михайлюк.

Редактор выпуска: О. Живая. Над выпуском работали: Е. Алексина, С. Алексин, А. Беляев, Л. Енжиевская, В. Козлова, Т. Рыбчак, Е. Стыценко.

Газета изготовлена в АО «Тюменский дом печати», 625002, г. Тюмень, ул. Осипенко, 81, оф. 220, тел. (3452) 56-56-50. Заказ 788. Тираж 999.

®